

ASSOCIAZIONE SANTA CROCE - ODV

FRAZ. SANTA CROCE, 18 – 24016 SAN PELLEGRINO TERME (BG)

C.F. 95239770167



“Mettersi insieme è un inizio, rimanere insieme è un progresso, lavorare insieme è un successo” (Henry Ford)

RELAZIONE DI MISSIONE

Bilancio Esercizio 2022

Caratteristiche istituzionali e organizzative

L'Associazione Santa Croce odv è una Ente del Terzo Settore iscritto al Registro Unico Nazionale del Terzo Settore repertorio n 33239.

L'associazione è apartitica, apolitica, aconfessionale; aperta a tutti coloro che desiderano condividerne gli scopi e gli ideali non ha scopo di lucro e si propone il perseguimento di finalità civiche, solidaristiche e di utilità sociale svolgendo, a sensi di statuto, le seguenti attività di interesse generale:

- 1. attività di valorizzazione e tutela dell'ambiente, del paesaggio, del patrimonio culturale, storico e artistico della frazione;*
- 2. attività di sensibilizzazione dei giovani per aumentare il loro interesse verso l'ambiente in cui vivono, di conseguenza per evitare la dispersione giovanile*
- 3. attività volta a favorire la partecipazione attiva delle persone alla vita civile, sociale e culturale*
- 4. attività volta a migliorare l'ambiente urbano*
- 5. attività volta ad assicurare, in collaborazione con gli uffici comunali competenti, una funzione di "vicinanza agli anziani" al fine di alleviare la loro solitudine*
- 6. attività di promozione della produzione artistica e artigianale spontanea come mezzo di espressione collettiva e di trasformazione sociale*

L'ente ha sede legale in San Pellegrino Terme frazione Santa Croce 18.

Dal punto di vista fiscale l'ente è una ODV ai sensi dell'articolo 32 del D.lgs. n. 117/2017 che utilizza i relativi benefici fiscali, fra cui gli articoli 84 e 86 del medesimo decreto. qualificandosi come ETS non commerciale

L'ente non esercita la propria attività esclusivamente o principalmente in forma di impresa commerciale e redige il bilancio ai sensi dell'articolo 13 comma 2 del D.lgs. n. 117/2017. Essendo, infatti, i "ricavi, rendite, proventi o entrate comunque denominate" dell'ente inferiori ad € 220.000 il bilancio è composta dal "Rendiconto per cassa"; il rendiconto è integrato, al fine di fornire una rappresentazione veritiera e corretta della situazione e delle prospettive gestionali, dalla presente relazione di missione semplificata.

L'esercizio dell'ente decorre dal 1° gennaio al 31 dicembre di ogni anno.

Storia

Nata il 4 giugno 2019, dal 2 agosto dello stesso anno è iscritta al Registro Generale Regionale delle organizzazioni di volontariato – sezione provincia di Bergamo.

L'entrata in vigore del D.lgs. 117/2017 (Codice del Terzo Settore), assegnandone automaticamente e di diritto la nuova qualificazione di Ente del Terzo Settore, ne ha imposto anche l'adeguamento statutario approvato dalla Assemblea dei soci il 13 maggio 2022.

Dal 31 maggio 2022 è iscritta al RUNTS (Registro Unico Nazionale del Terzo Settore) repertorio n 33239.

Stakeholder

- I Soci;
- Gli Amici dell'Associazione;
- Gli abitanti delle frazioni di Santa Croce e Spettino;
- Gli enti privati, le associazioni e le fondazioni no profit che sostengono, anche economicamente, i progetti e le attività dell'associazione;
- Gli Enti locali.

ENTRATE ANNO SOCIALE 2022

Quote Soci	€ 640,00
Contributi da Enti	€ 24.150,00
Contributi da privati	€ 9.848,72
Erogazioni liberali	€ 3.976,00
5x1000	€ 4.021,35
Altre entrate	€ 53,21
TOTALE	€ 42.689,98

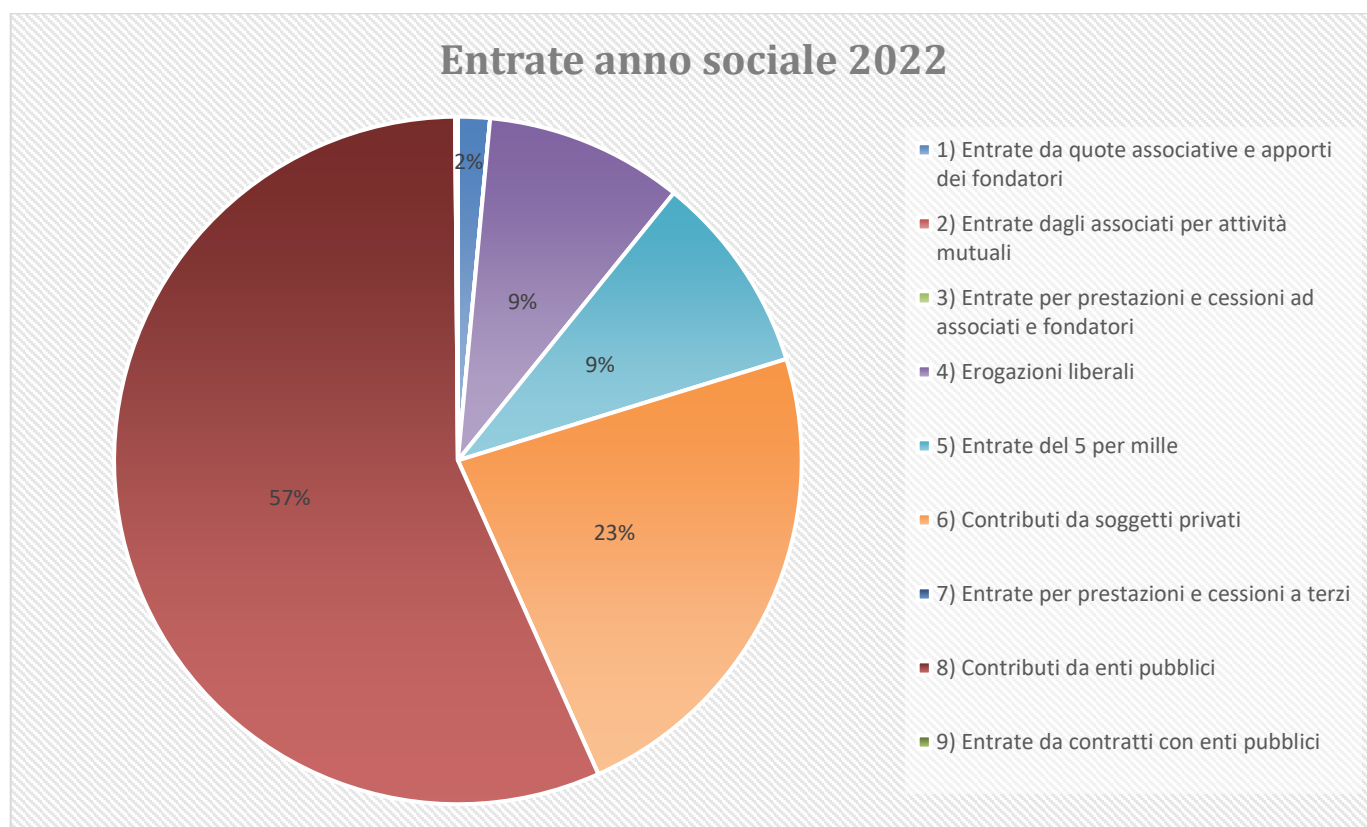

Il governo e le risorse umane

L'Assemblea dei Soci

È l'organo sovrano e si compone di tutti i Soci. Convocata dal Presidente, discute e decide su tutti gli argomenti che riguardano la vita associativa e le deliberazioni sono immediatamente esecutive.

Nell'anno solare 2022 è stata convocata il 19 maggio 2022 per l'approvazione del bilancio consuntivo 2021 e preventivo 2022.

Il 21 aprile 2023 l'Assemblea ha approvato il bilancio consuntivo della precedente gestione ed il preventivo di spesa dell'anno in corso.

Il Consiglio Direttivo

Il Governo è affidato al Consiglio Direttivo che è convocato dal Presidente ogni qualvolta vi sia materia su cui deliberare. Formato da un minimo di cinque a un massimo di nove membri eletti dall'Assemblea tra gli associati, dura in carica cinque anni e i suoi componenti sono rieleggibili. Il Consiglio è investito dei più ampi poteri per la gestione dell'Associazione; pone in essere ogni atto esecutivo necessario per la realizzazione del programma di attività che non sia riservato per legge o per statuto alla competenza dell'Assemblea dei Soci. Al Consiglio Direttivo spetta, eleggere all'interno dei propri componenti il Presidente e il Vicepresidente, e nominare il Tesoriere e il Segretario.

Tutte le cariche sociali sono elettive e gratuite. Il Presidente è il legale rappresentante dell'Associazione, dura in carica quanto il Consiglio Direttivo ed ha l'uso della firma sociale.

Le sedute deliberative del Consiglio Direttivo nel 2022 sono state quindici [24 gennaio 2022, 4 febbraio 2022, 25 febbraio 2022, 15 marzo 2022, 6 aprile 2022, 4 maggio 2022, 27 maggio 2022, 16 giugno 2022, 1 luglio 2022, 6 luglio 2022, 15 settembre 2022, 27 settembre 2022, 8 novembre 2022, 2 dicembre 2022, 12 dicembre 2022] con un'interazione costante di gran parte dei Consiglieri.

Nella riunione del 15 settembre 2022 Cristina Cavagna ha rassegnato le dimissioni dal Consiglio Direttivo dell'Associazione per motivi familiari.

I Consiglieri ad oggi in carica sono:

Adriano Avogadro – presidente

Mario Micheli – vicepresidente

Francesco Gotti – segretario

Rita Galizzi – tesoriere

Francesca Patti – consigliere

Fabio Mosca – consigliere

Cinzia Sala – consigliere

La composizione della base sociale

Ciascun socio gode di uguali diritti e doveri: ha il diritto di partecipare alle assemblee, di votare ed essere eletto alle cariche sociali e di concorrere al conseguimento degli scopi associativi.

I soci sono in totale 38 persone fisiche maggiorenni, (32 volontari e 6 soci), mentre 96 sono gli “amici dell’Associazione”; il gruppo whatsapp che riceve la Newsletter ha raggiunto i 176 iscritti.

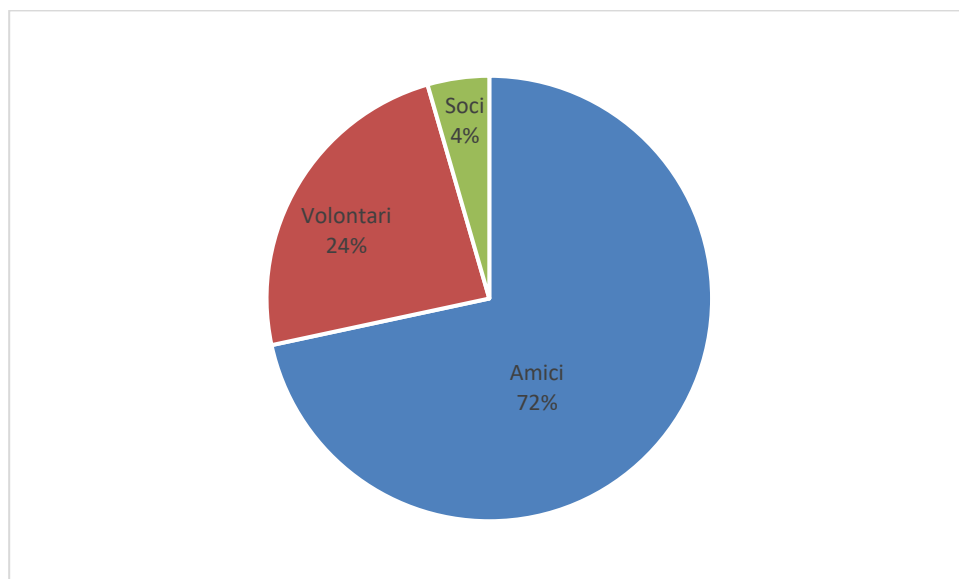

Relazione morale

Il 2022 è stato un anno molto importante per l'Associazione Santa Croce



per questa notizia riportiamo integralmente un articolo apparso sull'edizione online di "La Voce delle Valli" del 25 giugno 2022.

Santa Croce e Spettino, 1,6 milioni dal Pnrr: si progettano museo multimediale e albergo diffuso

Dal bando "PNRR attrattività dei borghi storici" arrivano 1,6 milioni di euro ciascuno a tre Comuni bergamaschi: Onore, Ardesio e San Pellegrino Terme.

Il bando è dedicato a promuovere progetti per la rigenerazione, valorizzazione e gestione del patrimonio storico, artistico e culturale, materiale e immateriale, rivolto ai Comuni con popolazione fino a 5.000 abitanti nei quali sia presente un borgo storico chiaramente identificabile e riconoscibile.

Per quanto riguarda la cittadina termale della Valle Brembana, il bando permetterà all'Amministrazione comunale di rilanciare i borghi di Santa Croce e di Spettino. Nello specifico, il progetto prevede un museo multimediale dei Pittori di Santacroce, il recupero di alcuni percorsi in chiave turistica e la creazione di un albergo diffuso.

"Ovviamente per noi è una bella notizia, per Comuni come il nostro queste sono cifre importanti per sviluppare una parte del territorio" spiega il vicesindaco Vittorio Milesi. San Pellegrino Terme - insieme ad altre 288 Comuni italiani - è riuscito a "spuntarla" su ben 1.600 domande presentate.

Per far fronte a questo importante impegno che vedrà l'Associazione Santa Croce odv parte attiva del progetto abbiamo iniziato a costruire importanti relazioni che illustriamo sinteticamente nelle due slides seguenti.

In particolare abbiamo coinvolto alcuni "amici/consulenti" per aiutarci su diversi aspetti che dovremo affrontare nel breve o medio periodo.

- Danila Beato *“Sviluppo di gestione tramite cooperativa”*
- Bruno Terzi *“Sostenibilità finanziaria”*
- Silvio Tomasini *“Museologia e museografia”*
- Alberto Camozzi *“Ricezione turistica/Ospitalità diffusa”*
- Giovanni Levi *“Smart office / Coworking”*
- Valter Milesi *“Opere pubbliche”*



Associazione santa croce odv

AFFIANCARE

Sviluppo di gestione tramite cooperativa
Sostenibilità finanziaria
Museologia e museografia
Ricezione turistica / Ospitalità diffusa
Smart-office / Coworking
Opere pubbliche
Comunicazione

COLLABORARE

FESTIVAL
DELLA SCIENZA E
DELLA MUSICA

Centro Storico Culturale Valle Brembana
Nature, Art & Habitat Residency Val Taleggio
Amici di San Pellegrino
Associazione Priulas
Amici di Sussia
CAI Zogno

SOTTOSCRIVERE

Patto educativo di comunità IS San Pellegrino
Comune di San Pellegrino Terme
Parrocchia di San Pellegrino Terme
Istituto Comprensivo di San Pellegrino Terme
Cooperativa InCammino
Slow Food Valli Orobiche
Consorzio Valtaleggio
Latteria Sociale di Branzi
GAL Gruppo di azione Valle Brembana
Visit Brembo
Comprensorio alpino Valle Brembana
Engim Lombardia – Valbrembo
ABF - San Giovanni Bianco
La Voce delle valli

INTERCETTARE

UNIVERSITÀ DI BERGAMO

ASSOCIARE

OROBISTYLE

Community Building Solutions | CBS srl

“Attrattività dei borghi”

Dare risposta ai bisogni degli abitanti di Santa Croce attraverso iniziative di qualità e di forte contenuto culturale, etico e valoriale

Il ruolo dell'Associazione Santa Croce odv nel Bando "Borghi Storici"

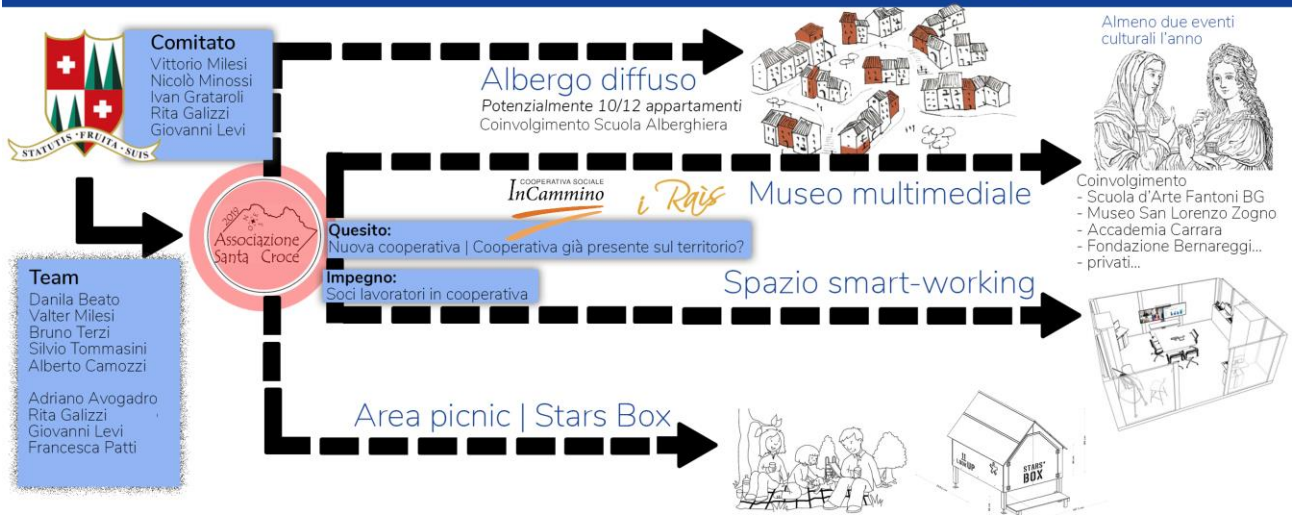

Il perseguimento della missione

1. Valorizzazione e tutela dell'ambiente, del paesaggio e del patrimonio culturale storico e artistico della frazione

- Abbiamo organizzato anche quest'anno il **"Festival della Poesia per e dei Bambini"**, giunto alla dodicesima edizione, affidata a Giancarlo Migliorati e presieduta dal poeta e scrittore Guido Quarzo (spesa € 15.000,00);
- Ristrutturazione ex casa delle suore (spesa € 2.000,00);
- Arredamento spazio per Pit Stop Baby (spesa € 500,00).

2. Favorire la partecipazione attiva delle persone alla vita civile, sociale e culturale;

Qui di seguito le iniziative che l'Associazione Santa Croce ha promosso nel corso dell'anno 2022



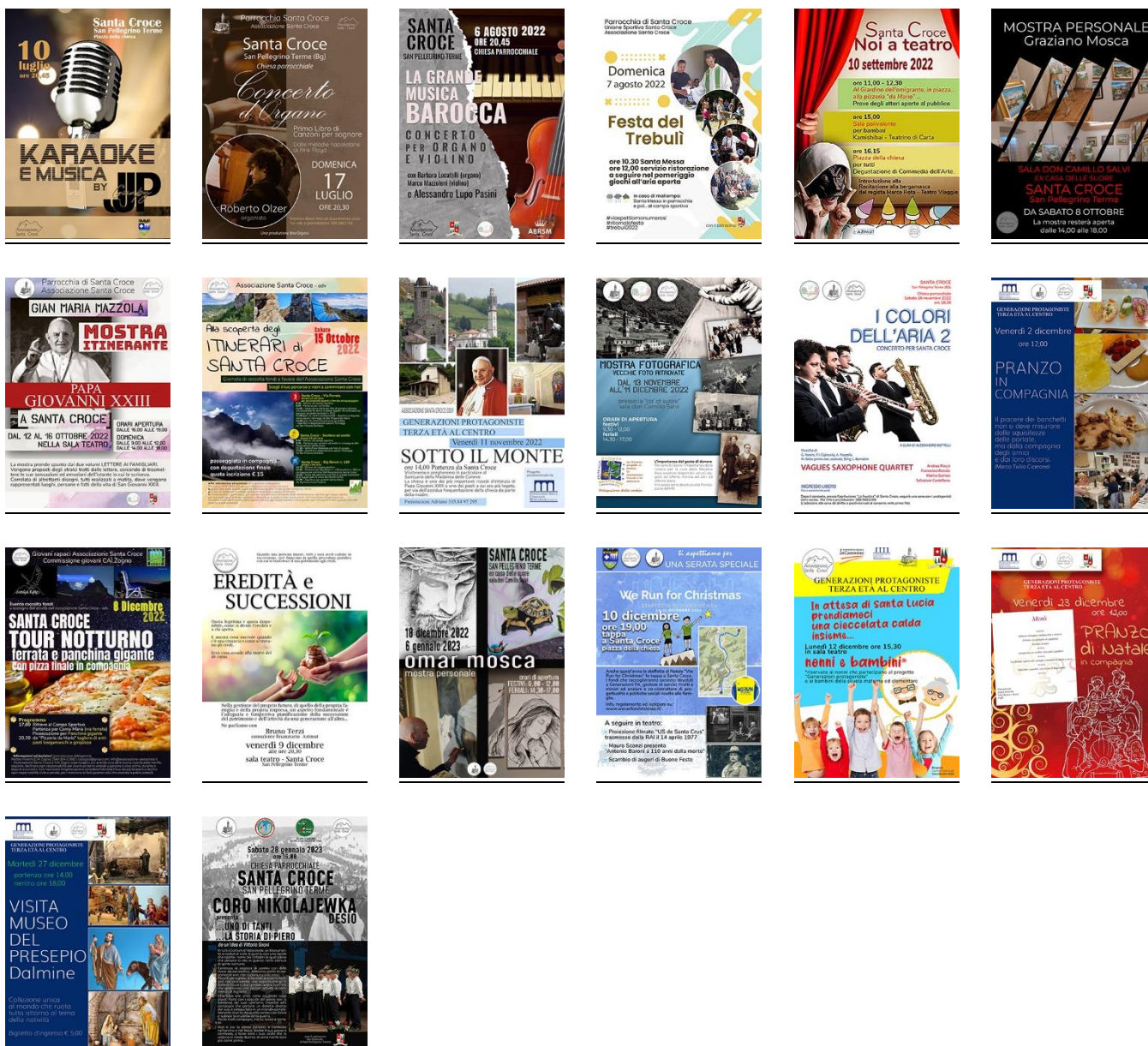

3. Migliorare l'ambiente urbano;

a) Con attività di volontariato

4. Assicurare, in collaborazione con gli uffici comunali competenti, una funzione di "vicinanza agli anziani" al fine di alleviare la loro solitudine

a) Abbiamo proseguito il progetto **“Generazioni protagoniste – Terza età al centro”** un progetto al quale teniamo particolarmente, e che ha trovato maggior sviluppo nella sua seconda edizione con l’inserimento di alcune gite (con Zani Viaggi), pranzi collettivi (con Pamir) ed iniziative quali ginnastica dolce, yoga ed attività creative (in collaborazione con la Cooperativa “in Cammino”) (spesa € 9.497,00).

RENDICONTO AL 31 DICEMBRE 2022

ENTRATE	
A) ENTRATE DA ATTIVITÀ DI INTERESSE GENERALE	
1) Entrate da quote associative e apporti dei fondatori	640,00
2) Entrate dagli associati per attività mutuali	0,00
3) Entrate per prestazioni e cessioni ad associati e fondatori	0,00
4) Erogazioni liberali	3.976,00
5) Entrate del 5 per mille	4.021,35
6) Contributi da soggetti privati	9.848,72
7) Entrate per prestazioni e cessioni a terzi	0,00
8) Contributi da enti pubblici	24.150,00
9) Entrate da contratti con enti pubblici	0,00
10) Altre entrate	53,91
TOTALE	42.689,98
C) ENTRATE DA ATTIVITÀ DI RACCOLTA FONDI	
1) Entrate da raccolte fondi abituali	0,00
2) Entrate da raccolte fondi occasionali	1.510,00
3) Altre entrate	0,00
TOTALE	1.510,00
D) ENTRATE DA ATTIVITÀ FINANZIARIE E PATRIMONIALI	
1) Da rapporti bancari	20,41
2) Da altri investimenti finanziari	0,00
3) Da patrimonio edilizio	0,00
4) Da altri beni patrimoniali	0,00
5) Altre entrate	0,00
TOTALE	20,41
Totale entrate della gestione	44.220,39
Avanzo/disavanzo d'esercizio prima delle imposte	7.154,17
Imposte	0,00
Avanzo/disavanzo d'esercizio prima di investimenti e disinvestimenti patrimoniali e finanziamenti	7.154,17

USCITE	
A) USCITE DA ATTIVITÀ DI INTERESSE GENERALE	
1) Materie prime, sussidiarie, di consumo e di merci	11.438,21
2) Servizi	22.951,43
3) Godimento beni di terzi	0,00
4) Personale	0,00
5) Uscite diverse di gestione	1.337,73
TOTALE	35.727,37
C) USCITE DA ATTIVITÀ DI RACCOLTA FONDI	
1) Uscite per raccolte fondi abituali	0,00
2) Uscite per raccolte fondi occasionali	1.297,00
3) Altre uscite	0,00
TOTALE	1.297,00
D) USCITE DA ATTIVITÀ FINANZIARIE E PATRIMONIALI	
1) Su rapporti bancari	41,85
2) Su investimenti finanziari	0,00
3) Su patrimonio edilizio	0,00
4) Su altri beni patrimoniali	0,00
5) Altre uscite	0,00
TOTALE	41,85
Totale uscite della gestione	37.066,22

Considerazioni finali

L'Associazione non ha crediti né debiti verso terzi, non ha sottoscritto fidejussioni e non ha riconosciuto compensi o rimborsi spesa ad alcun membro del Consiglio Direttivo o socio o altro soggetto a questi riconducibile. Tantomeno sono state eseguite operazioni con soggetti, definiti parti correlate nel mondo profit, che possano trovarsi in conflitto di interessi.

L'Associazione è sempre iscritta tra i soggetti beneficiari del cinque per mille, ai sensi del DPCM del 23/04/2010.

Tutti i volontari impiegati nell'attività dell'ente sono assicurati contro gli infortuni e le malattie connesse allo svolgimento dell'attività di volontariato, nonché per la responsabilità civile verso i terzi ai sensi dell'articolo 18 del D.lgs. n. 117/2017. L'onere dell'esercizio sostenuto dall'ente per i premi assicurativi conseguenti è pari ad € 570,02

L'Associazione Santa Croce odv non ha scopo di lucro e nel rispetto del proprio statuto e dell'articolo 8 del D.lgs. n. 117/2017 l'avanzo di gestione è utilizzato per lo svolgimento dell'attività statutaria ai fini dell'esclusivo perseguimento di finalità civiche, solidaristiche e di utilità sociale.

Santa Croce di San Pellegrino Terme, 21 aprile 2023

Il Tesoriere

f.to Rita Galizzi

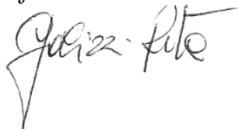
Handwritten signature of Rita Galizzi in cursive script.

Il Presidente

f.to Adriano Avogadro

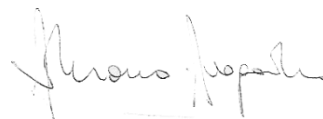
Handwritten signature of Adriano Avogadro in cursive script.